Rapport d'activités 2018–2021

FONDATION Joseph Lagesse

Reducing Poverty Sustainably

15 ans d'engagement

Depuis sa création en 2005, la Fondation Joseph Lagesse œuvre à la mise en place d'actions visant à offrir aux groupes vulnérables les moyens nécessaires à leur intégration académique, sociale ou professionnelle. Chaque intervention est guidée par une valeur fondamentale à la Fondation : l'écoute.

Ces 15 dernières années ont vu naître de magnifiques projets, tous visant à offrir aux personnes l'opportunité de s'épanouir comme ils le souhaitent. Nous remercions les acteurs pour ces parcours de vie et continuons à nous engager pour faire baisser la pauvreté à Maurice.

Nous pouvons regrouper nos interventions sous trois axes principaux.

a. Auprès des ONGs

Un soutien et un engagement renouvelés pour un vrai partenariat jusqu'en 2018-2019.

b. L'éducation

Qu'il s'agisse de petite enfance, d'études tertiaires ou de formations professionnelles certifiantes, la FJL a fait de l'éducation, sa priorité en matière de lutte contre la pauvreté.

c. Le développement communautaire comme suite logique au projet de relogement social

Il aura fallu 10 ans pour compléter le projet de développement communautaire et la construction de maisons pour les familles de Chemin Rail et d'Amaury (16 maisons construites). Un projet unique, avec un bail qui leur permettra d'être propriétaires de leur maison au bout de 10 ans. Il y a aussi eu la construction du Centre de formation, le développement du jardin communautaire, les projets conçus avec les habitants à Bois Marchand.

2006-2018
Relogement social, Chemin Rail

2009
Construction de l'école maternelle Ste. Famille, Bois Marchand

2011
Opération de Maëva pour qu'elle marche

2013
1ère édition de GML On The Move : une maison pour Hanta

2013
1ère edition du FJL Scholarship Scheme

2015
Anou gard nou pei prop ek zoli

2016
Développement communautaire: Bois Marchand Nou Landrwa

2017-2019
Développement communautaire : Revey Twa Bois Marchand Pou Nou fierté

2018-2021
Plateformes communautaires, avec CADCA

Message du Président

Arnaud Lagesse
Président de la Fondation Joseph Lagesse
Chief Executive Officer du Groupe IBL

Travailler de concert

Depuis la création de la Fondation Joseph Lagesse, notre combat est le refus de la misère et notre engagement est visible à plusieurs niveaux :

- Auprès des communautés vulnérables envers lesquelles nous avons une vraie responsabilité.
- Auprès de la localité de Bois Marchand depuis plus de 10 ans.
- Auprès des jeunes, dans leur éducation, leur avenir professionnel et leur protection physique, psychologique et émotionnelle.
- Auprès des familles de Chemin Rail qui sont aujourd'hui logées, en sécurité et résilientes.

“ Je suis heureux de voir notre évolution depuis 15 ans ”

Toujours engagés au niveau de l'éducation (qui se retrouvera d'ailleurs dans le Literacy program du nouveau plan stratégique) tout en allant plus loin dans le développement communautaire La Fondation Joseph Lagesse œuvre à la création d'un changement positif, à long terme, au sein des familles et des communautés. De telles réalisations ont été rendues possibles grâce au travail passionné d'un grand nombre d'acteurs, tels que nos partenaires, les membres de la Fondation, les bénévoles et bien d'autres. Je remercie particulièrement Anne Rogers – la 1ère présidente de la Fondation et Geneviève de Souza, notre 1ère Manager, qui se sont présentées comme des piliers du bon développement des actions et qui ont su faire face aux multiples défis, notamment engendrés par un contexte de crise sans précédent.

Afin d'optimiser ses ressources tout en continuant à servir ses bénéficiaires cibles, le Conseil d'Administration a adopté un nouveau plan stratégique 2020-2023, visant à définir les secteurs d'intervention prioritaires en alignement avec les Sustainable Development Goals 3, 4, 5 et 11 pour influer sur le No Poverty du SDG 1.

“ Il est nécessaire d'appréhender l'empowerment de manière plus audacieuse et innovante. ”

Les challenges sont nombreux et la Fondation Joseph Lagesse s'attèle à accompagner les effets des récentes crises économiques et sociales, en particulier dans le contexte de la COVID 19 qui a un impact important sur le plan humain car touchant les plus vulnérables. Au sein de la cellule familiale, la perte d'emploi, la baisse de revenus, la baisse du pouvoir d'achat par une flambée des prix liée au contexte économique et d'autres pressions impactent les chefs de famille comme les autres membres de celles-ci, dont les enfants qui sont déscolarisés.

Nous dépendons de nos donateurs et il est important de travailler de concert. Dans ce contexte, nous avons eu une consultation avec les filiales du groupe IBL, dans le cadre du 15ème anniversaire de la Fondation, riche d'échanges et de pistes de collaboration pour les années à venir. Nous nous retrouvons autour des valeurs fortes d'IBL : la Passion, l'Excellence, l'Intégrité, la Responsabilité, la Créativité et surtout ce togetherness qui fonde notre People 1st. Je tiens à remercier l'ensemble des donateurs sans lesquels la Fondation Joseph Lagesse n'aurait pas pu continuer d'intervenir telle qu'elle le fait aujourd'hui.

“Plus que jamais, nous apprécions votre soutien.”

Le nouveau partenariat avec la Délégation de l'Union Européenne pour un projet d'envergure auprès des jeunes et des parents, ajoute un soutien pertinent au cercle de partenaires de qualité que la Fondation Joseph Lagesse a su fédérer autour de ses programmes et nous nous en réjouissons.

Enfin, il me semble primordial de présenter mes plus humbles remerciements à tous ceux qui constituent aujourd'hui l'équipe de la Fondation Joseph Lagesse sous le leadership de Martine de Souza. C'est un immense plaisir de voir chacun d'entre vous incarner, transmettre nos belles valeurs au fil des années et œuvrer ensemble à la réalisation d'un même objectif. Votre engagement quotidien est un exemple pour nous tous. Vous illustrez à la perfection la raison d'être de la Fondation.

Merci

Message de la Responsable de la Fondation

Martine De Souza
Head of CSR, IBL together

"Ces trois prochaines années seront en grande partie consacrées au projet Horizon 2024, une initiative préventive de la grossesse précoce."

Se mettre au service

Depuis le mois de juin 2016, la Fondation Joseph Lagesse navigue en eaux tumultueuses mais maintient le cap, démontrant sa résilience face aux multiples changements dans le paysage du CSR mauricien.

Notre conviction : c'est par la consultation, les partages et l'écoute attentive que nous traçons la route vers l'*empowerment*.

"Nous devons continuer de faire avec les familles, les enfants, les jeunes, les mamans, les facilitateurs et les visiteuses – les acteurs de terrain au cœur des quartiers ."

Dans une société où l'impatience et l'urgence de résultats sont devenus la norme, dans la lutte contre la pauvreté nous le savons bien, les projets ne sauraient se boucler en 12 mois, mais s'inscrivent dans la durée – 3 ans est un minimum, 10 ans étant souvent ce qui est observé avant que ne s'opère un changement collectif et familial durable. L'accompagnement est un long chemin, preuve en est, notre engagement au sein du quartier de Chemin Rail qui semble être aujourd'hui définitivement sorti de la précarité.

En 2020, notre organisation a été revue pour concentrer nos efforts sur l'*empowerment*, l'alphabétisation, les interventions rapides, et la recherche afin d'être au plus près des besoins de terrain et mobiliser nos ressources. Je remercie notre Président, M. Arnaud Lagesse et les Membres du Conseil d'Administration, qui par leur participation active aux réflexions stratégiques, nous ont permis de maintenir nos engagements tout en transitionnant vers une manière plus ciblée d'opérer. Ces axes d'intervention, très prometteurs, donnent tout leur sens à notre Mission, To *reduce poverty sustainably*, et ne peuvent se réaliser sans un travail de partenariat : nous entrons désormais en plus étroite collaboration avec les filiales du Groupe IBL qui nous soutiennent et qui ont, elles aussi, leurs réalités immédiates en matière de besoins communautaires.

L'accompagnement s'inscrit certes dans la durée mais demande que nous ne rendions pas dépendantes les familles qui font appel à nous. C'est ainsi qu'en créant une nouvelle entité, *Nou Zenfan Bois Marchand* en 2019, appelée à terme à devenir une organisation communautaire gérée par les membres actifs de la communauté que nous aurons préalablement formés et accompagnés, que nous donnons tout son sens à l'*empowerment program*.

La Fondation Joseph Lagesse écrit ainsi avec enthousiasme un nouveau chapitre de son histoire avec des valeurs qui restent fortes : écouter, respecter chacun dans son parcours et préserver sa dignité, éviter le sensationnel au privilège de l'humilité et d'une certaine discrétion, rendre équitables les relations qui nous unissent et sortir d'une position de « donateur ». Ces trois prochaines années seront en grande partie consacrées au projet *Horizon 2024,* une initiative préventive de la grossesse précoce : l'étendue de la vulnérabilité des jeunes, l'augmentation du nombre de mamans âgées de 15 ans ou moins, le poids de la responsabilité parentale, la prégnance des actes de violence qui accompagnent les relations entre les jeunes, nous préoccupent beaucoup. Nous remercions chaleureusement la Délégation de l'Union Européenne qui nous offre sa confiance dans ce nouveau projet.

Last but not least, je salue l'engagement de mon équipe et celle de *Nou Zenfan Bois Marchand*. L'activité sur le terrain est faite de rencontres, d'authenticité et de courage. Je salue la persévérance des facilitateurs de Bois Marchand, le professionnalisme des éducatrices et des visiteuses, la bienveillance et la fidélité de toutes et tous, nos personnes ressources – psychothérapeutes, formateurs, consultantes, le Dr. Randy Koch pour son expertise. C'est grâce à vous que nous en sommes là aujourd'hui. Je n'oublie pas les personnes qui ont composé l'équipe de la fondation dans le passé. Merci à Mme Christine Marot, *Group Head of Technology & Sustainability*, pour son *driving leadership* et aux Directeurs du Conseil d'Administration pour la confiance que vous placez en moi.

Bilan financier

Sources de revenus

Durant toutes ces années, la Fondation Joseph Lagesse, a pu compter sur le soutien indéfectible de ses partenaires et donateurs dans le cadre de l'implémentation de sa mission visant à réduire la pauvreté de manière durable, agir comme acteur clé pour l'intégration des personnes vulnérables et promouvoir la dignité humaine. Nos sources de fonds sont détaillées dans le schéma annexe : Comme indiqué, les fonds CSR provenant du Groupe IBL étaient de 84.13% pour l'année 2019, contre 79.14% en 2020 et 53.76% en 2021. Par ailleurs, les fonds prevenant de la subvention de la National Social Inclusion Foundation étaient de 7.43% pour l'année 2019 contre 9.23% en 2020 et 27.60% en 2021. Les fonds de la Fondation ont progressivement diminué, passant de Rs 20.2M à Rs 16.3M, entre juin 2019 et juin 2020, pour atteindre Rs 18,4M en juin 2021. Le soutien régulier de la NSIF démontre par ailleurs la confiance que l'organisation gouvernementale place dans nos services auprès des communautés vulnérables. En 2021, nous avons la chance d'être soutenus par un nouveau partenaire en la Commission de l'Union Européenne à Maurice pour un projet de prévention des grossesses précoces et de la violence sur les jeunes, qui a contribué à près de 14% (13.76%) de nos fonds pour l'année 2020-2021.

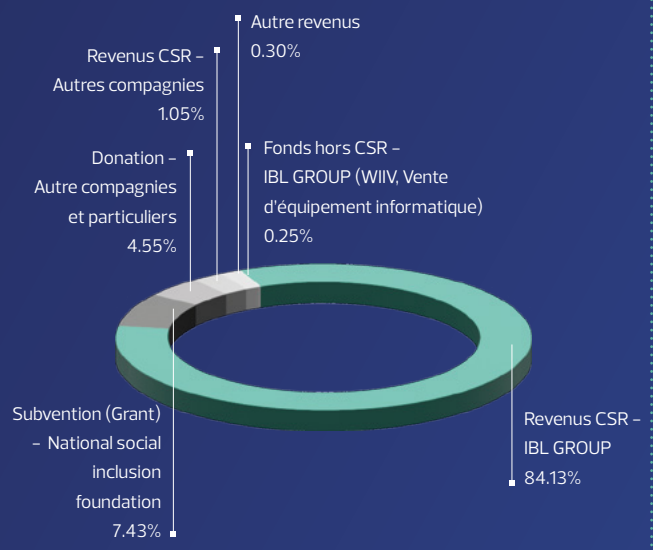

Année terminant le 30 juin 2019

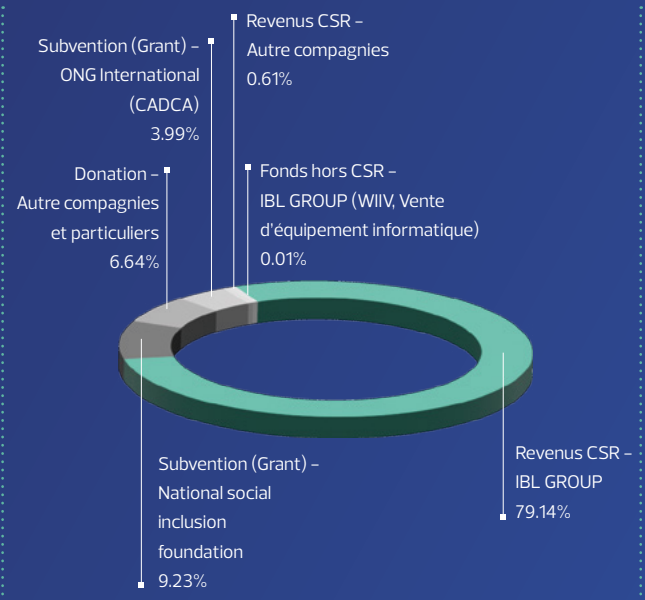

Année terminant le 30 juin 2020

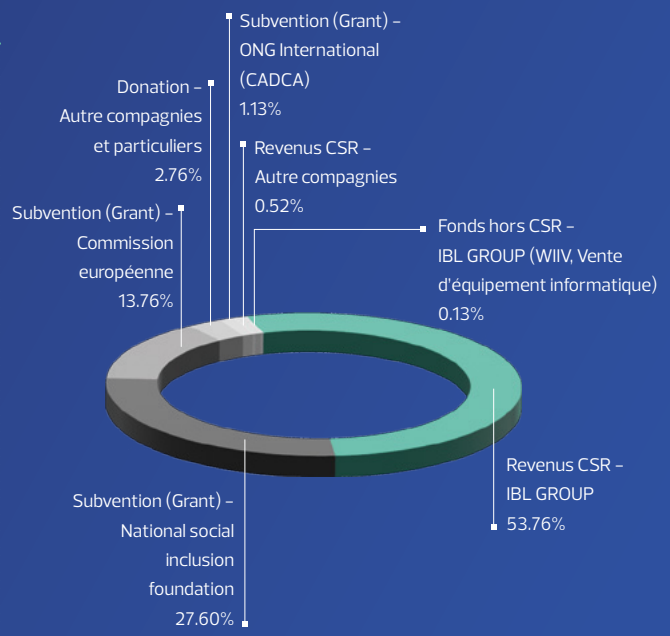

Année terminant le 30 juin 2021

Montant des revenus 2019 – 2021

Le graphique ci-dessous montre la valeur des différentes sources de revenus :

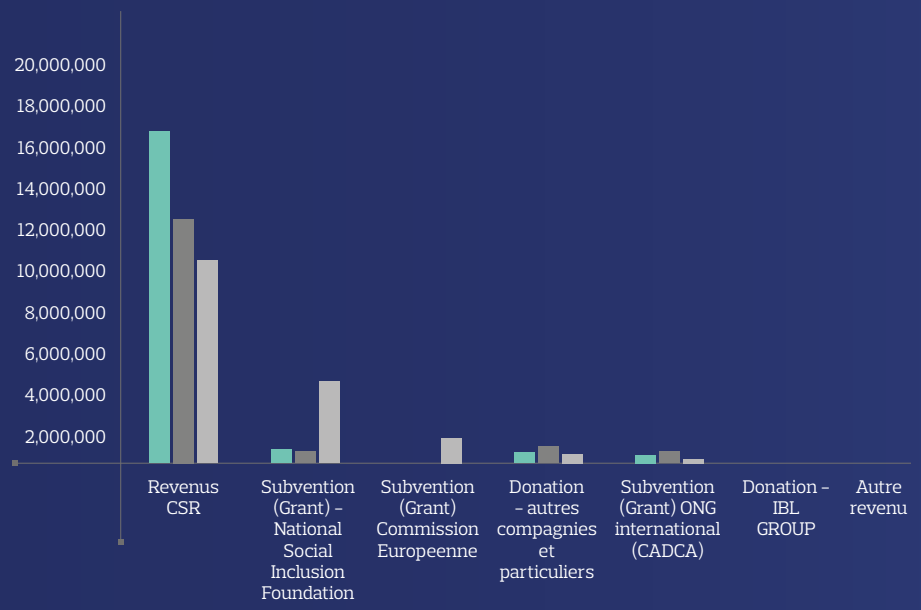

- Année 2019 Rs
- Année 2020 Rs
- Année 2021 Rs

Donateurs de fonds CSR pour les années terminant 30 juin 2019 – 2021

Le tableau ci-dessous montre la provenance des fonds entre les compagnies du groupe IBL et les autres compagnies donatrices:

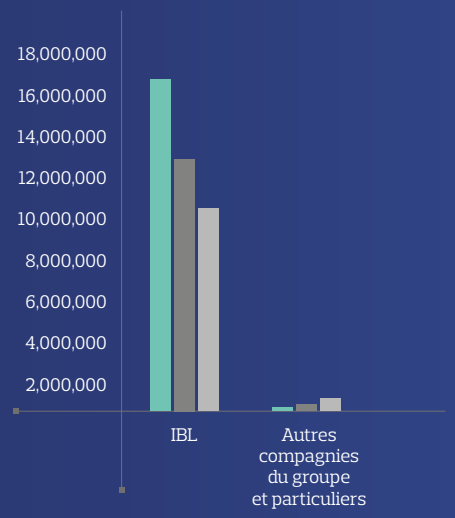

- Année 30 juin 2019 Rs
- Année 30 juin 2020 Rs
- Année 30 juin 2021 Rs

Donateurs de fonds hors CSR pour les années terminant 30 juin 2019 – 2021

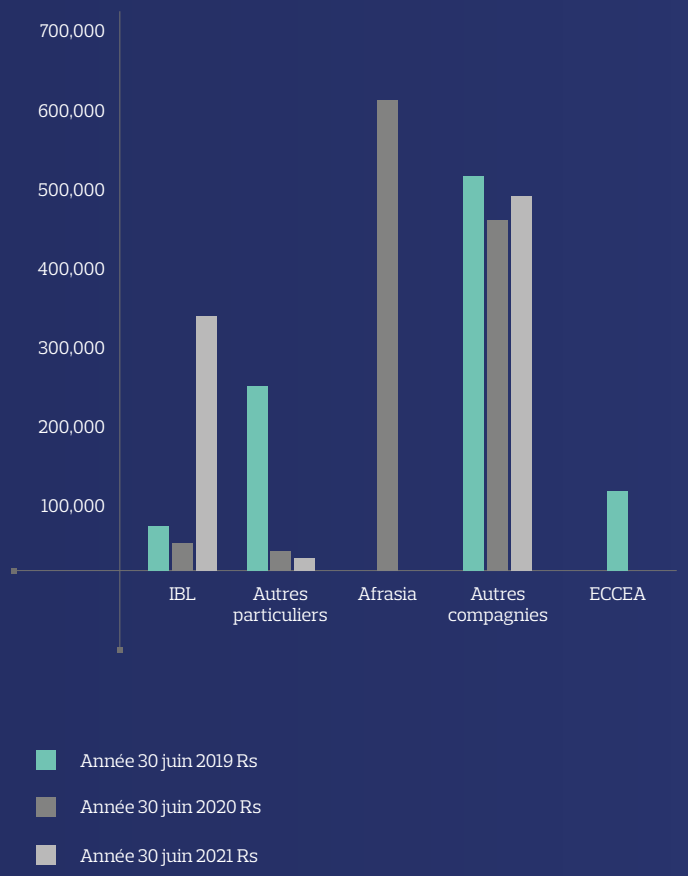

Utilisation des fonds pour les années terminant 30 juin 2019 – 2021

Le graphique expose les frais encourus pour les différents projets/programmes de la Fondation pour chacune des années se terminant le 30 juin 2019, 2020 et 2021.

L'éducation a toujours une place importante dans nos activités. Les priorités restent le développement communautaire et l'éducation, dont une majeure partie se retrouvent dans l'Empowerment Programme du nouveau plan stratégique 2020-2023 de la FJL

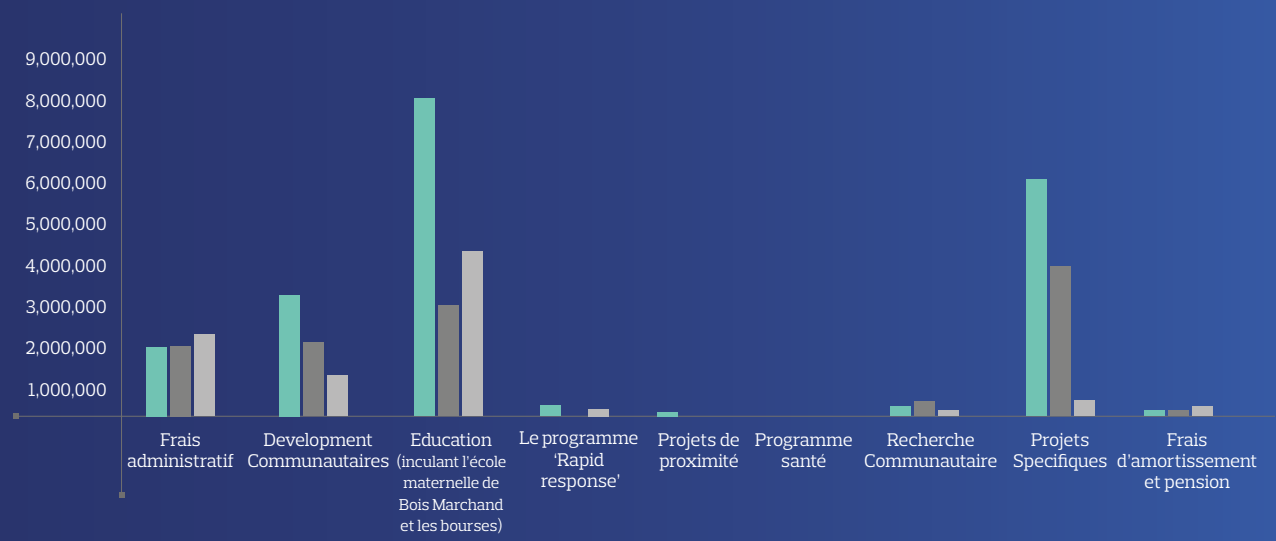

	Année 30 juin 2019 Rs Millions	Année 30 juin 2020 Rs Millions	Année 30 juin 2021 Rs Millions
Dépenses	19.4	11.6	9.6

Notre approche stratégique

Afin de réduire les situations de pauvreté de manière durable, nous nous attaquons aux facteurs de risque.

- Niveau d'alphabétisation, faibles performances académiques scolaires
- Accès difficile aux services de santé
- Conditions de vie précaires au sein de quartiers vulnérables
- Inégalités et violences envers les filles et les femmes.

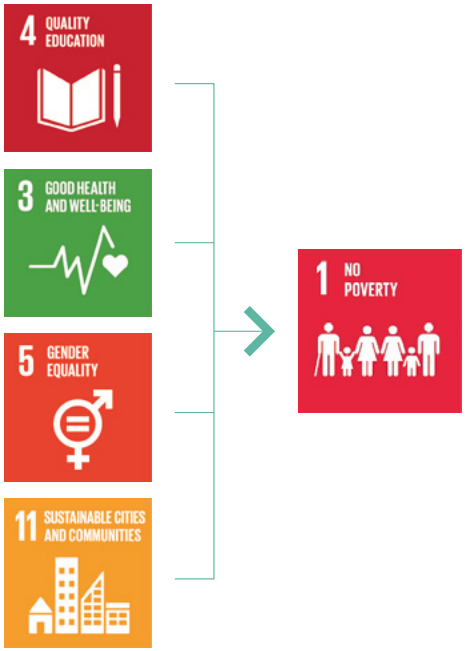

De 4 axes d'intervention à un nouveau plan stratégique

2018 – 2020	2020 – 2023
4 axes d'intervention	**Programmes ciblés**
Improving access to quality education	Empowerment program
Enhancing youth's development	Literacy program
Promoting social justice and human dignity	Rapid Response program
Empowering communities	Research & Evaluation unit

La parole à...

1 Jean-Eric Boudeuse, 19 ans
Projet Jeunes 2018-2020

« Monn inpe ezite avan, me vit vit monn koumans apresye bann size aborde dan sa proze-la. Monn swiv plizyer formasyon ek zordi mo fyer ki mo enn bann responsab bann zenn de mo kartye, ansam ek Nicholas. Mett anplas bann formasyon pou zen Bois Marchand, se enn fason pou ankouraz zot al form zot, rann zot itil, reflesi pou le fitir ek pran plis kont bann danze ki ena. »

2 Leena Naran, mère de trois enfants
Parents Efficaces 2020

« Violans na pa rezoud nanye. Li plito detrir. Sa formasyon-la finn fer mwa pran konsyans linportans dialog ek lekout. Monn aprann remet mo mem an kestyon ek fer mo koler finn vinn lamour. Zordi, si mo fami ini, se gras a lekip formasyon. Mersi »

3 Florina Jadoo et Roseline Polimont
Rapid Response program (confinement 2021)

« Nou rapel sa zour la couma enn benediksyon, nou pa ti pe atan. Antan ki mama, li ti bien difisil pu zwen le debout pandan konfinman, sirtou ki nou ena zanfan ki ankor tipti. Pa ti ena gran soz pou manze e sa ti enn gran traka. Avek problem covid, nou konzwen inn perdi travay et nou ti pe bizin trouv kitsoz pou nouri nou fami. Foodpack la inn vine dan enn bon moman, nou inn santi nou soulazman et sa inn redonn nou enn sourir surtout kan nou trouv nou bane zanfan dan lazwa. Nou dir gran mersi a lekip, sa zess la inn ed nou boukou. »

La parole à...

4 Stanley Ovide, 29 ans

Facilitateur de Bois Marchand

« Monn aksepte lapel pou form mwa ek enn gran WI ! Angaz mwa benevolman ek ed mo kominote, bann zenes sirtou, li mari important pou mwa. Sa formasyon-la finn ed mwa pou akonplir mo bann travay lor terin ek pran plis konfyans, me sirtou li finn donn mwa bann zouti ek kapasite pou kre ek mett anplas bann prosedir ki bizin. »

5 Maureen Lafitte

Pastorale de la paroisse Ste. Marie Madeleine
Achat de paires de chaussures pour les enfants de Pointe aux Sables

« À l'approche de la rentrée scolaire, nous nous sommes rendus compte que les enfants n'avaient pas de chaussures en bon état. Grâce à votre fondation, nous avons pu offrir une paire de chaussures neuve à 30 enfants vivant à ce moment sous une tente à Pointe aux Sables ainsi que ceux qui avaient été relogés temporairement au Foyer Fiat à Petite Rivière. L'excitation était à son comble le jour de la distribution. Pour quelques-uns, c'était la toute première fois de leur vie qu'ils recevaient une paire de chaussures neuve. Du fond du cœur je remercie la Fondation d'avoir contribué à rendre ces enfants heureux. »

6 Holden Ah Fok,

Volontaire d'IBL qui a organisé et repeint, avec ses collègues et amis, l'école maternelle de Bois Marchand

« Je me mets au service de la communauté non pas pour me mettre en avant mais pour donner sincèrement et en toute simplicité de mon temps à l'autre. Ayant moi-même vécu une enfance difficile, je connais ce sentiment et comprends tout à fait l'attente et la valeur d'aider les autres. Cette démarche de volontariat me rend serviable et accompli. »

7 Sylvianne Duval

Amélioration des conditions de logement – construction de salles-de-bain

« Lontan nou ti pe viv avek bokou fami dan enn lakour e ti ena enn sel toilet ek sal de bain pou servi. Nou inn pran boukou pasyans e dousma dousma avek led Fondasyon, nou inn ressi konstrir enn bloc sanitaire zis pou nou ti fami. Pou ariv ziska la, sa ti demand nou bokou kouraz ek zefor. Li pa ti fasil avan gagn aprobasyon District Council. Antonio mo mari, malgré li ti ena so travay linn persevere ek motive pu fini nu projet. Azordi nou alez, et nou santi nou kot nou.

Mo fier ek kontan et mo anvi dir mersi a Fondasyon. »

Notre raison d'être

Karen Douce
Responsable de l'Ecole Maternelle Ste. Famille

« À travers la Fondation et Nou Zenfan Bois Marchand, je me suis engagée à être au service des enfants et des familles que nous accompagnons au sein de la communauté de Bois Marchand pour réduire la pauvreté en leur apportant une éducation de qualité dès leur plus jeune âge. L'éducation est l'une des clés vers le chemin de la réussite. Ledikasyon pa gett kouler ni statut sosyal e li pa fer diferans. Je me réveille chaque matin avec l'envie et la détermination d'apporter un sourire et une éducation de qualité à chacun de MES enfants. »

Fiona Drack-Appasamy
Finance & Administration Officer

« L'importance qu'autrui a au sein de la Fondation est en elle-même motivante. Je me sens chanceuse d'avoir la possibilité de pouvoir apporter 'ma pierre à l'édifice' à travers mes compétences, pour le bon déroulement des projets qui ont pour but l'épanouissement et le développement positif d'autrui pour une société saine. Cela contribue à mon propre épanouissement, et au regard que j'ai sur les autres et la société. »

Mary-Jane Taleck Rajah
Events and PR and Social Media Coordinator, Administrative Officer

« Ma vraie liberté se réalise en me mettant au service des autres. Je crois fermement que la valeur la plus fondamentale pour une personne est sa liberté, la liberté en toute chose : de croire, de rêver, de se battre pour une meilleure vie. Chaque matin, j'ai pour mission de transmettre cette force auprès de ceux qui ont perdu espoir. Mon engagement auprès des autres me rend libre à mon tour, tout en sachant que je fais de mon mieux avec ce que je suis. »

Notre raison d'être

Sandra Curpen
Monitoring & Evaluation Officer

« J'aime le fait d'aller sur le terrain, d'avoir un contact avec les personnes que nous suivons, de discuter avec elles, de comprendre les petites choses que nous apportons à leur quotidien à travers nos services, et qui, à long terme, changent leur vie pour le meilleur. Ce sont pour la plupart des personnes chaleureuses et je me demande souvent pourquoi il y a tant de préjugés envers elles. Quand je vais à Bois Marchand, je prends le bus avec elles, je marche à travers la localité, je vais au Complexe Éducatif... On me salue de toutes parts, petits et grands, et c'est une grande source de joie. »

Nicholas Florine
Community-liaison Officer & Social Worker

« Providing support for change. Je crois fermement que les communautés vulnérables ont besoin de soutien pour un changement durable. C'est bien cela qui me motive dans mon travail au quotidien. »

Martine de Souza
Head of CSR

« Let's walk the talk. Nous sommes attendus par les personnes démunies, qui ont vu passer plusieurs organisations faisant des promesses et puis qui finissent par s'en aller. Tant que les résultats de changement durable dans leurs vies ne sont pas atteints, nous restons mobilisés. »

Gestion de la crise Covid-19

102 familles (380 personnes), ont reçu une aide alimentaire dans le cadre du Programme d'Intervention Rapide de la Fondation Joseph Lagesse cette année.

La situation de crise sanitaire, économique et sociale sans précédent provoquée par la Covid-19

a confirmé le fait que la Fondation Joseph Lagesse, outre de se positionner comme acteur majeur de développement communautaire et d'actions de réduction de pauvreté à long terme, devait également s'équiper pour réagir rapidement à des situations nécessitant des interventions urgentes d'aide et de soutien aux membres de la communauté que nous accompagnons.

Cette année, en réponse au confinement de huit semaines qui a démarré le 10 mars 2021, l'équipe de la Fondation Joseph Lagesse a validé 4 axes d'intervention pouvant être implémentés dans le cadre d'un confinement :

i. La fourniture de produits alimentaires et hygiéniques sous forme de food packs, aux familles.

ii. La continuité de l'éducation pré-primaire grâce aux groupes WhatsApp gérés par la Manager et les éducatrices de l'école maternelle Sainte-Famille de Bois Marchand.

iii. Le soutien psychologique aux enfants et une écoute téléphonique aux familles.

iv. Dans un souci de prévention, une vigilance accrue sur d'éventuels actes de violence pouvant intervenir au sein des foyers lors d'un confinement.

Fourniture d'items de base aux familles

En 2020, un confinement total est imposé durant les trois premières semaines, provoquant une crise alimentaire immédiate au sein des foyers modestes qui ne possédaient aucun stock alimentaire.

Les premières demandes d'aides alimentaires et d'hygiène n'ont pu être traitées qu'à partir de la troisième semaine de confinement.

Le confinement de cette année fût moins contraignant que celui de 2020 et la Fondation Joseph Lagesse n'est pas uniquement venue en aide aux communautés de Bois Marchand, Chemin Rail et Amaury, mais également aux bénéficiaires d'autres filiales d'IBL : Batterie Cassée et Pont Bruniquel. L'aide fournie pouvait se présenter sous forme de paniers alimentaires distribués ou de bons alimentaires Winner's.

Bois Marchand	Chemin Rail et Amaury	Pont Bruniquel	Batterie Cassée
Nombre de familles touchées : **55**	Nombre de familles touchées : **20**	Nombre de familles et personnes touchées : **17**	Nombre de familles touchées : **10**
Nombre de personnes touchées : **246**	Nombre de personnes touchées : **62**	Type d'aide : **17** packs alimentaires et hygiéniques	Nombre de personnes touchées : **55**
Type d'aide : **34** packs alimentaires et hygiéniques et **21** bons alimentaires distribués	Type d'aide : **20** bons alimentaires distribués		Type d'aide : **10** packs alimentaires (comprenant notamment des couches pour bébé)

L'éducation pré-primaire par WhatsApp

Le programme d'éducation de l'École Maternelle Sainte Famille de Bois Marchand a suscité un intérêt important de la part de la Fondation Joseph Lagesse. Des groupes Whatsapp ont été créés et sont restés actifs tout au long des deux confinements, permettant aux éducatrices d'y partager des vidéos ou autres activités destinées aux enfants. Plus que la continuité du programme éducationnel, cette initiative avait pour but de permettre aux parents de participer à l'évolution scolaire de leur enfant et de rester informés sur les actualités liées à la Covid-19.

Les groupes Whatsapp ont été actifs durant les sept semaines de scolarité comptant **37 parents** engagés sur les groupes.

Soutien psychologique

Suivant la forte croissance du taux de stress liée aux inquiétudes financières, au virus et aux conflits familiaux en période de confinement en 2020, la Fondation Joseph Lagesse était préparée à faire face à cette problématique cette année. Certains membres de la Fondation ayant été formés ou ayant de l'expérience en écoute active et en counselling, ont pu se mettre en contact avec les familles de Bois Marchand et Chemin Rail afin de leur offrir le soutien nécessaire dans cette période éprouvante.

Les parents à la recherche de l'aide de la psychothérapeute ont été directement redirigés vers cette dernière. Tout au long des 8 semaines de confinement, un total de **419 appels** ont été passés à près d'une cinquantaine de personnes.

Prévention et soutien aux victimes de violences

Le confinement entraine un risque plus grand de violences faites aux personnes vulnérables dans la mesure où les membres d'une même famille sont contraints d'évoluer dans un espace restreint plus longtemps. Ainsi, des enfants victimes de violences verbales ou physiques provoquées par un adulte au sein du foyer, sont exposés à plus de violences en situation de confinement. Dans le cadre du Programme d'Intervention Rapide, certains membres de l'équipe déjà présents au niveau du service de soutien via téléphone, avaient la responsabilité de signaler tout abus.

Par ailleurs, la Fondation Joseph Lagesse a modifié ses publications sur les réseaux sociaux afin de passer des messages positifs visant à promouvoir l'amour et la communication entre les membres d'une même famille. Au total, un seul cas de violence a fait l'objet d'un signalement en **3 semaines** de confinement.

Nos Programmes

1. **Revey Twa Bois Marchand Pou Nou Fierté (2017-2020)**
   - 1.1 Enn zoli Bois Marchand
   - 1.2 Projet Jeunes
   - 1.3 Soutien à la parentalité
   - 1.4 Formation des facilitateurs
   - 1.5 Projet Santé

2. **Programmes éducatifs**
   - 2.1 Ecole maternelle Sainte Famille de Bois Marchand
     - 2.1.1 Projet éducatif de la petite enfance
     - 2.1.2 Food Program
     - 2.1.3 Home Visits Program
   - 2.2 Education tertiaire des jeunes
   - 2.3 Education vocationnelle des jeunes

3. **Plateformes communautaires pour la prévention des addictions**

4. **Mobilisation communautaire : les familles de Singamani, Bois Marchand**

5. **Accompagnement psychosocial**

6. **Journée internationale du refus de la misère – Comité 17 octobre et ATD Quart-Monde (Maurice)**

7. **Amélioration des conditions de logement – construction de salles-de-bain**

8. **Projets Sourire**
9. **Soutien aux ONGs**
10. **Soutien d'urgence (Pôle Santé 2018-2019)**

11. **Développement communautaire à Chemin Rail**
    - 11.1 Projet Happy Bees – Dombeya Agricultural Youth Club
    - 11.2 Jardin communautaire de Chemin Rail

12. **Réponse d'urgence pendant les confinements 2020 et 2021, liée à la COVID-19**

Nos Réalisations

1. Revey Twa Bois Marchand Pou Nou Fierté (2017-2020)

Objectif : Co-construire les interventions locales avec les habitants de Bois Marchand.

Description : Ce projet communautaire, dont le nom a été choisi par les habitants, s'est décliné autour de 5 projets basés sur les besoins exprimés par la communauté : 1. Enn Zoli Bois Marchand. 2. Le Projet Jeunes 3. Le soutien à la parentalité 4. La formation de leaders communautaires (facilitateurs) 5. Le projet Santé. Ces 5 projets sont le résultat d'un travail d'évaluation des besoins de la communauté (community needs assessment) par les habitants et l'équipe de développement communautaire de la Fondation.

Année : 2017-2019

Personnes touchées (directes) : 336

Personnes touchées (indirectes) : 250

1.1 Enn zoli Bois Marchand

Objectif : Mobiliser la communauté autour de leur fierté d'habiter Bois Marchand.

Description : Enn zoli Bois Marchand est un projet communautaire monté et mené par les facilitateurs de Bois Marchand en 2018, ayant pour objectif de mobiliser les habitants autour de l'embellissement de leur quartier. Le projet s'est décliné en 3 phases : activité de nettoyage, construction d'un jardin médicinal dans la cour du Centre Communautaire de Bois Marchand et organisation d'un concours Anou Fleuri Bois Marchand et Montre To Talan.

Année : 2018

Personnes touchées (directes) : 100

Personnes touchées (indirectes) : l'ensemble de la localité de Bois Marchand

Réalisations : nettoyage de 6 quartiers de Bois Marchand ; plus de 700 seringues usagées ramassées et sécurisées, mise en terre de plants aux abords du Service Paroissial, création d'un petit jardin médicinal et embellissement de 40 foyers de Bois Marchand.

1.2 Projet Jeunes

Objectif : Mobiliser les jeunes à risque, les protéger et les orienter vers la formation professionnelle.

Description : Ce projet de mobilisation des jeunes vivant à Bois Marchand se compose de 3 phases. La première consiste à les mobiliser autour d'une réalisation artistique qu'ils créent ensemble en collaboration avec l'artiste Evan Sohun. La deuxième réunit les jeunes participants pour un programme de life skills lors de sessions hebdomadaires sur une durée de trois mois, afin d'aborder des thématiques importantes, et la troisième phase consiste à proposer à 10 d'entre eux, parmi les plus âgés, un accompagnement individuel, l'accès à un stage, pour faciliter leur intégration professionnelle.

Année : 2018-2021

Personnes touchées (directes) : 59 jeunes

Personnes touchées (indirectes) : 50 familles

Réalisations : 5 fresques murales réalisées par les jeunes sur la gare routière et un petit commerce de Bois Marchand ; 4 jeunes en formation coiffure à l'Académie L'Oréal ; 30 jeunes ayant reçu une formation en Life Skills ; 10 jeunes suivis individuellement dans le cadre de leur orientation professionnelle ; 3 jeunes ayant complété la formation Employabilité Jeunes (Fondation Espoir et Développement).

1.3 Soutien à la parentalité

Objectif : Soutenir les parents dans leur relation avec leurs enfants, améliorer la qualité de la communication entre eux.

Description : à la demande des habitants de Bois Marchand, le cours de Parents efficaces (approche Gordon) a été reconduit afin de leur offrir des outils pour mieux communiquer avec leurs enfants. Le cours se déroule sur 3 mois avec une session par semaine. Plusieurs groupes de parents y ont participé. Les thèmes abordés incluent l'écoute active, la médiation, les relations familiales, l'expression non-violente.

Année : 2016 – 2020 / 5ème édition

Personnes touchées (directes) : 25 papas et 63 mamans pour les trois dernières éditions

Réalisations : 60 % des parents disent avoir changé leur mode de communication à la maison, auprès de leurs enfants et en couple ; 80 % des participants disent avoir amélioré l'expression de leurs sentiments et expériences négatives.

1.4 Formation des facilitateurs

Objectif : Permettre à des habitants engagés de devenir des leaders communautaires.

Description : Cette initiative s'inscrit dans la démarche de développement communautaire de la Fondation visant à offrir la possibilité à des habitants engagés, de contribuer davantage au développement de leur quartier, en suivant des sessions de formation sur des sujets tels que la mobilisation communautaire, le travail de terrain, comment monter un projet et élargir son réseau.

Année : 2017 – Aujourd'hui (le programme n'est pas terminé)

Personnes touchées (directes) : 14 facilitateurs formés

Réalisations : 100 % des facilitateurs disent se sentir plus confiants de faire de la mobilisation communautaire, 80 % se disent prêts à monter une initiative locale.

1.5 Projet Santé

Objectif : Offrir aux enfants de l'école maternelle de Bois Marchand et du centre d'éveil (Caritas), un suivi médical, psychologique et nutritionnel.

Description : le projet Santé a démarré avec une consultation médicale pour tous les enfants de l'école maternelle et du centre d'éveil. Les cartes de vaccination ont été remises à jour, les enfants en difficulté ont été suivis par une psychologue. Un screening nutritionnel réalisé en mai 2018 a démontré que 52 % des enfants présentaient des problèmes de sous ou surpoids. Un Atelier Nutrition, animé par une diététicienne fut mis en place avec leurs parents. D'autres actions ont suivi, telles que des activités de sensibilisation à la santé buccodentaire. Les enfants présentant des problèmes de santé ont été référés à l'hôpital pour un suivi.

Année : 2018 – 2021

Personnes touchées (directes) : 114 enfants vus en consultation médicale, 62 enfants suivis par la nutritionniste, 74 enfants référés aux services médicaux, 55 parents ont participé à Atelier Nutrition

Personnes touchées (indirectes) : 158 parents

Réalisations : tous les enfants ont leur carte de vaccination à jour. 100 % des 72 suivis recommandés ont été réalisés avec l'aide des visiteuses de la maternelle. Les enfants souffrant de troubles de sous ou surpoids ont repris une alimentation saine.

2. Programmes éducatifs

2.1 Ecole maternelle Sainte Famille de Bois Marchand

2.1.1 Projet éducatif de la petite enfance

Objectif : Offrir aux enfants de Bois Marchand une éducation pré-primaire de qualité.

Description : Ce projet éducatif se compose de 4 programmes : 1. Le programme de maternelle (éducation pré-primaire suivant le programme de la ECCEA). 2. Le Food Program, afin d'offrir aux enfants un petit-déjeuner et un repas à l'école. 3. Le Home Visits program, qui renforce le lien entre la famille et l'école et permet aux visiteuses d'être à l'écoute des parents. 4. Le Afterschool Care Program pour les enfants de Bois Marchand qui sont en difficulté scolaire (niveau cycle primaire).

Année : 2010 – Aujourd'hui

Personnes touchées (directes) : 91 enfants de la maternelle, 56 enfants du primaire et 131 parents (2018-2021)

Réalisations : 80 % des parents sont satisfaits de l'engagement de l'école auprès de leurs enfants ; 100 % des parents témoignent d'un changement positif dans le comportement de leur enfant.

2.1.2 Food Program

Objectif : Améliorer l'adhésion au programme éducatif en fournissant des repas et améliorer l'alimentation des enfants.

Description : Un petit-déjeuner et un déjeuner offerts aux enfants de la maternelle, un petit-déjeuner et un goûter offert aux enfants du primaire.

Année : Toute l'année

Personnes touchées (directes) : 147 enfants (2018-2021)

Réalisations : 47,440 repas (petits-déjeuners et déjeuners) et 2,565 goûters offerts.

2.1.3 Home Visits Program

Objectif : Établir une relation de confiance entre les parents et l'école, améliorer l'adhésion des parents au projet éducatif de leur enfant.

Description : Suivi des familles par des visites à domicile, référencement aux services de santé ou sociaux lorsque nécessaire, un référencement à la psychothérapeute lorsque nécessaire.

Année : Toute l'année

Personnes touchées (directes) : 179 enfants et 246 adultes (2018-2021)

Nombre de foyers touchés : 141 familles (2018-2021)

Réalisations : 1,978 visites sur 3 ans

2.2 Education tertiaire des jeunes

Objectif : Permettre à des jeunes à revenus modestes de poursuivre leurs études à Maurice ou à l'étranger.

Description : La Fondation Joseph Lagesse a maintenu son soutien aux étudiants qui étaient dans son programme de bourses. En 2018, ils étaient 5 à Maurice et 6 à l'étranger. Trois jeunes poursuivent actuellement leurs études à Maurice et à l'étranger.

Année : En cours depuis 2015

Personnes touchées (directes) : 11 étudiants (2018 et 2021)

Réalisations : 7 étudiants ont obtenu leur diplôme, 3 sont encore en formation.

2.3 Education vocationnelle des jeunes

Objectif : Offrir aux jeunes de quartiers vulnérables l'opportunité de compléter une formation professionnelle technique.

Description : Trois jeunes ont complété une formation technique au Collège St. Gabriel, subventionnée par la Fondation Joseph Lagesse

Année : 2018 – 2020

Personnes touchées (directes) : 3 jeunes

Personnes touchées (indirectes) : 3 familles

Réalisations : Deux jeunes de Chemin Rail ont respectivement complété un CAP en Soudure et un BEP mécanique automobile. Une jeune femme de Roche-Bois a complété son CAP en cuisine et travaille dans la restauration.

3. Création de plateformes communautaires pour la prévention des addictions

Objectif : Mobiliser des habitants de localités ciblées et des professionnels de 4 secteurs (éducation, santé, justice, media) pour intervenir au niveau de l'abus de substances illicites et d'alcool.

Description : En partenariat avec la Community Anti-Drugs Coalitions of America (CADCA), ce projet de formation communautaire a été initié en 2018 dans quatre localités (Bois Marchand, Solitude, Mangalkhan et Barkly) touchées par la consommation d'alcool et de substances illicites. Le programme de formation est composé de 11 modules touchant au diagnostic communautaire, au modèle logique, aux stratégies de mobilisation, entre autres.

Année : 2018 – 2021

Personnes touchées (directes) : 80 participants à la formation ; deux d'entre eux ont participé à la conférence annuelle de CADCA aux Etats-Unis en 2019 ; deux membres de l'équipe de la Fondation Joseph Lagesse ont reçu des formations aux Etats-Unis en 2018 et 2019 et en Autriche en 2019 dans le domaine de prévention et de la mobilisation communautaire.

Personnes touchées (indirectes) : 4 localités

Réalisations : 4 plateformes montées, dont 3 sont fonctionnelles. Deux projets d'enregistrement en tant qu'association. Activités de sensibilisation dans les quartiers au sujet de l'abus d'alcool sur la santé. 10 participants de la société civile ont reçu la formation lors du Mid Year Training Institute.

4. Mobilisation communautaire : les familles de Singamani, Bois Marchand

Objectif : Mobiliser des familles autour d'un plaidoyer sur leurs conditions de logement

Description : À la demande d'une habitante du quartier Singamani à Bois Marchand, nous avons accompagné en 2018, 25 femmes afin de réunir les informations nécessaires sur leurs conditions de vie dans le but de les compiler en un document à être remis au Ministère des Terres et du Logement.

Année : 2018

Personnes touchées (directes) : 25

Réalisations : Des témoignages vidéo faits par les habitants, le document est en cours de finalisation et de traduction en français.

5. Accompagnement psychosocial

Objectif : Soutenir les familles dans leur détresse.

Description : Un accompagnement social et moral est assuré par Nicholas Florine, Community Liaison Officer & Social Worker auprès de familles ou de jeunes en situation de souffrance. Lorsque nécessaire, ces derniers sont référés aux services sociaux ou accompagnés dans un service médical.

Année : 2018-aujourd'hui

Personnes touchées (directes) : 17 familles accompagnées

Réalisations : Mise en place du Housekeeping Program (31 sessions hebdomadaires) pour faciliter la transition des familles vers leur nouvel habitat à Chemin Rail. Accompagnement et soutien psychologique par M. Saoud Muthy. 5 jeunes accompagnés et référés à des écoles spécialisées. 1 jeune orienté vers la PME et 1 jeune vers des études tertiaires. 3 familles ont été accompagnées pour des soins médicaux dans le privé. Aide alimentaire, soins médicaux et accompagnement psychologique à une famille. Invalidity pension scheme approuvée pour une habitante. 4 comptes PEL ouverts à la Mauritius Housing Company. Accompagnement d'une jeune pour sa scolarité. 6 familles inscrites au Social Registry of Mauritius. Soutien psychologique et accompagnement d'une personne (PILS, Sécurité Sociale, NEF, en cours). 1 femme référée et soutenue pour ses problèmes de santé. Accompagnement d'une adolescente et de sa mère à la Child Development Unit et Caritas.

6. Journée internationale du refus de la misère – Comité 17 octobre et ATD Quart-Monde (Maurice)

Objectif : Commémorer la Journée Internationale du refus de la misère en donnant la parole aux plus démunis. Parrainer le projet de recherche communautaire Les 9 dimensions cachées de la pauvreté mené par ATD Quart-Monde à Maurice.

Description : Le Comité 17 octobre réunit plusieurs organisations qui adhèrent à la philosophie du Père Joseph Wresinski, fondateur d'ATD Quart-Monde, et qui commémorent annuellement la journée internationale du refus de la misère au parvis du Caudan Waterfront.

Cette année, la FJL a participé au projet de recherche communautaire sur les Dimensions Cachées de la Pauvreté et a fait partie du comité de parrainage.

Année : Tous les ans

Réalisations : Un rapport collectif soumis au Vice-Président de la République de Maurice et au Premier Ministre. Il fut réalisé suivant la méthode de Croisement des Savoirs réunissant témoignages, réflexions, partages de groupes pairs, de professionnels et d'académicien.

7. Amélioration des conditions de logement – construction de salles-de-bain

Objectif : Offrir à 10 familles un accès à des toilettes et une salle-de-bain.

Description : Suite au survey effectué dans le cadre de Bois Marchand Mo Landrwa en 2016, la Fondation Joseph Lagesse s'est s'engagée à construire 10 blocs sanitaires. Les obstacles sont nombreux et le projet a pris du retard, essentiellement dû au fait que plusieurs familles qui en ont besoin, ne sont pas propriétaires de leur terrain. Le projet est toutefois en bonne voie cette année.

Année : 2020 | **Personnes touchées (directes)** : 6

Réalisations : Un bloc sanitaire construit, 3 en cours de réalisation.

8. Projets Sourire

Objectif : Soutenir ponctuellement des enfants de familles vulnérables à travers des activités pédagogiques ou des dons de matériel scolaire.

Description : Les filiales d'IBL consacrent une partie de leurs fonds CSR à des activités auprès d'enfants vivant dans des conditions modestes. Les fonds servent à offrir du matériel scolaire, des cadeaux de Noël, ou des sorties récréatives ou pédagogiques.

Année : Tous les ans

Personnes touchées (directes) : 964 enfants

Principales réalisations : Repas et cadeaux de Noël offerts, petit-déjeuner couvert pour un enfant de la Afrasia Foundation, téléviseur offert à Solidarité Mamans, soutien scolaires aux enfants de la Résidence Vallijee, matériel offert à l'école des Sourds, matériel scolaire offert à l'Association Amour et Espoir, sortie éducative pour 246 enfants de Louis Serge Coutet Government School, repas offert aux enfants d'Espoir de Demain (Keats College), consultation médicale pour les enfants du Centre d'éveil de Roche-Bois.

9. Soutien aux ONGs

Objectif : Soutenir des ONG locales dont les actions sont reconnues à Maurice.

Description : La Fondation Joseph Lagesse a une longue histoire de partenariat avec des organisations non-gouvernementales avec un soutien qui s'est maintenu pendant plusieurs années pour leur action sur le terrain.

ONGs soutenues

Fondation Joseph Lagesse	The LUX Collective	UBP
ATD Quart-Monde (Maurice)	Amour Sans Frontières	Action Integral Human Development
Caritas	Angel Special School and Welfare Association	APEIM
Collège St. Patrick	Association Paille-en-Queue	Association Solidarité Mamans
Diocèse de Port-Louis (2020)	Atelier Formation Joie de Vivre	Centre d'Accueil de Terre Rouge
Ecole de football de Grand-Gaube, Ecole primaire Jean Eon (2019)	Caritas	Crèche Cœur Immaculée de Marie
Fabrique de la paroisse de Ste. Marie-Madeleine (Pointe-aux-Sables) (2020)	Curepipe Handisport Association	Enn Rev Enn Sourir
Gender Links – Mauritius – Projet Safe Haven	EcoSud	Le Pont du Tamarinier
Kinouété	Elles C Nous	Mission Verte
Mouvement Bien-Être de Batterie Cassée	Fondation Cours Jeanne d'Arc	Mouvement Forces Vives Quartier EDC, Rose-Belle
Parents Teachers Association de l'école primaire Serge Coutet (tous les ans)	Gender Links	New Bambous Geoffroy Government School
Passerelle	Inclusion (Mauritius)	Passerelle
Pedostop	Kinouété	Safire
Soleil de l'Ouest	Laventure Technical School for Disabled	SOS Children's Village (Mauritius)
Terre de Paix – Fondation pour l'Enfance	Mauritian Wild Life Foundation	The Mauritian Wildlife Foundation
Tipa	PhysFed	Youth SCEAL
Young Spirit Association	Protection of Animal Welfare Society	
	Soleil de l'Ouest	
	SOS Children's Village (Mauritius)	
	Thalassemia Society of Mauritius	

10. Soutien d'urgence (Pôle Santé 2018-2019)

Objectif : Intervenir d'urgence au niveau médical auprès des familles à revenus modestes

Année : 2018-2021

Personnes touchées (directes) : 3

Réalisations : Un enfant rétabli suite à une opération en Inde.

11. Développement communautaire à Chemin Rail

11.1 Projet Happy Bees – Dombeya Agricultural Youth Club

Objectifs : Former les jeunes en apiculture et en agriculture en les initiant aux bases de l'entrepreneuriat.

Description : Projet communautaire, formation en apiculture et en permaculture, mise en place et entretien d'un rucher, production de pains de miel. Les jeunes sont encouragés au travail collectif au sein d'un club ; initiés au mix farming et sont conscientisés aux enjeux environnementaux et à l'engagement social.

Année : 2015-2018

Personnes touchées (directes) : 14 jeunes

Réalisations : Deux ventes de pains de miel (3 récoltes de miel) ; ventes de manioc, de cocos, de fruits, et légumes du jardin ; 15 habitants et 14 jeunes formés.

11.2 Jardin communautaire de Chemin Rail

Objectif : Développer un grand potager servant de ressource alimentaire aux familles de Chemin Rail

Description : Projet agricole pour mener les familles vers l'autosuffisance alimentaire. Le jardin communautaire est entretenu par les habitants de Chemin Rail, guidés par M. Allain Raffa.

Année : 2018

Personnes touchées (directes) : 17 habitants de Chemin Rail

Personnes touchées (indirectes) : toute la communauté de Chemin Rail

Réalisations : Le jardin communautaire rapporte toute l'année : manioc, aubergines, maïs, embrevades, haricots et était une ressource précieuse pendant le confinement en 2020 et en 2021.

12. Réponse d'urgence pendant les confinements 2020 et 2021, liée à la COVID-19

Objectif : Offrir aux familles vulnérables des paniers-repas pendant la période de confinement en 2020 et en 2021.

Description : Un programme de réponse rapide visant à soutenir et répondre aux besoins d'urgence des communautés a été initié dans trois champs d'intervention : accompagnement social, soutien psychologique et autosuffisance alimentaire.

Année : 2020 – 2021

Personnes touchées (directes) : 127 familles en 2020 et 102 familles en 2021

Réalisations :

2020 : 50 familles référées à Foodwise et à Caritas pour recevoir 76 packs alimentaires. La FJL a aussi assuré la distribution de denrées alimentaires et de produits d'hygiène à 127 familles. 40 heures d'écoute par téléphone, ainsi que 8 heures de suivi psychologique assurées par la psychothérapeute de l'école aux parents d'élèves.

2021 : 61 packs alimentaires distribués et 41 bons d'achats alimentaires offerts (102 familles soutenues). 20 heures d'écoute et d'accompagnements effectuées. 1 cas de violence verbale identifié et suivi.

Nos partenaires

Sans le soutien et l'enthousiasme de nombreux partenaires et soutiens individuels, la Fondation Joseph Lagesse n'aurait pas pu s'engager dans tant de projets au cours de ces trois dernières années. Nous souhaitons remercier chaleureusement tous ces amis de la Fondation Joseph Lagesse et nous réjouissons de poursuivre notre mission à leurs côtés.

C'est ensemble que nous arriverons à opérer un changement durable pour les familles qui se sentent exclues. La Fondation Joseph Lagesse offre son savoir-faire et une approche humaine de proximité et les partenaires avec lesquels nous travaillons nous font confiance et soutiennent notre action en couvrant une partie de nos frais en ressources humaines et en matériel.

Logidis An IBL Group company
Seafood Hub An IBL Group company
CMH An IBL Group company
Somatrans An IBL Group company
Cervonic An IBL Group company
UNION EUROPEENNE
winner's W's
Froid des Mascareignes An IBL Group company
IBL TOGETHER
THE LUX COLLECTIVE
life TOGETHER
Ground2Air An IBL Group company
ARTISAN GLACIER LA TROPICALE
DTOS
GML together
NSIF NATIONAL SOCIAL INCLUSION FOUNDATION
Alteo Vision in Motion | sugar • energy • property
TORNADO Part of Manser Saxon
Blychem An IBL Group company
EAGLE INSURANCE
PhoenixBev THIRST FOR THE BEST. FIRST FOR YOU.
CADCA
HealthActiv
BLOOMAGE PROPERTY FUND
MANSER SAXON CONTRACTING
systems building engineering solutions
UBP The United Basalt Products Ltd.

FONDATION
Joseph Lagesse

1st floor, IBL House, Caudan, Mauritius | **T:** (230) 202 8001 | Fax: (230) 202 8005 | **E:** contact@fondationjosephlagesse.org

An IBL Group company